AMAPIKA

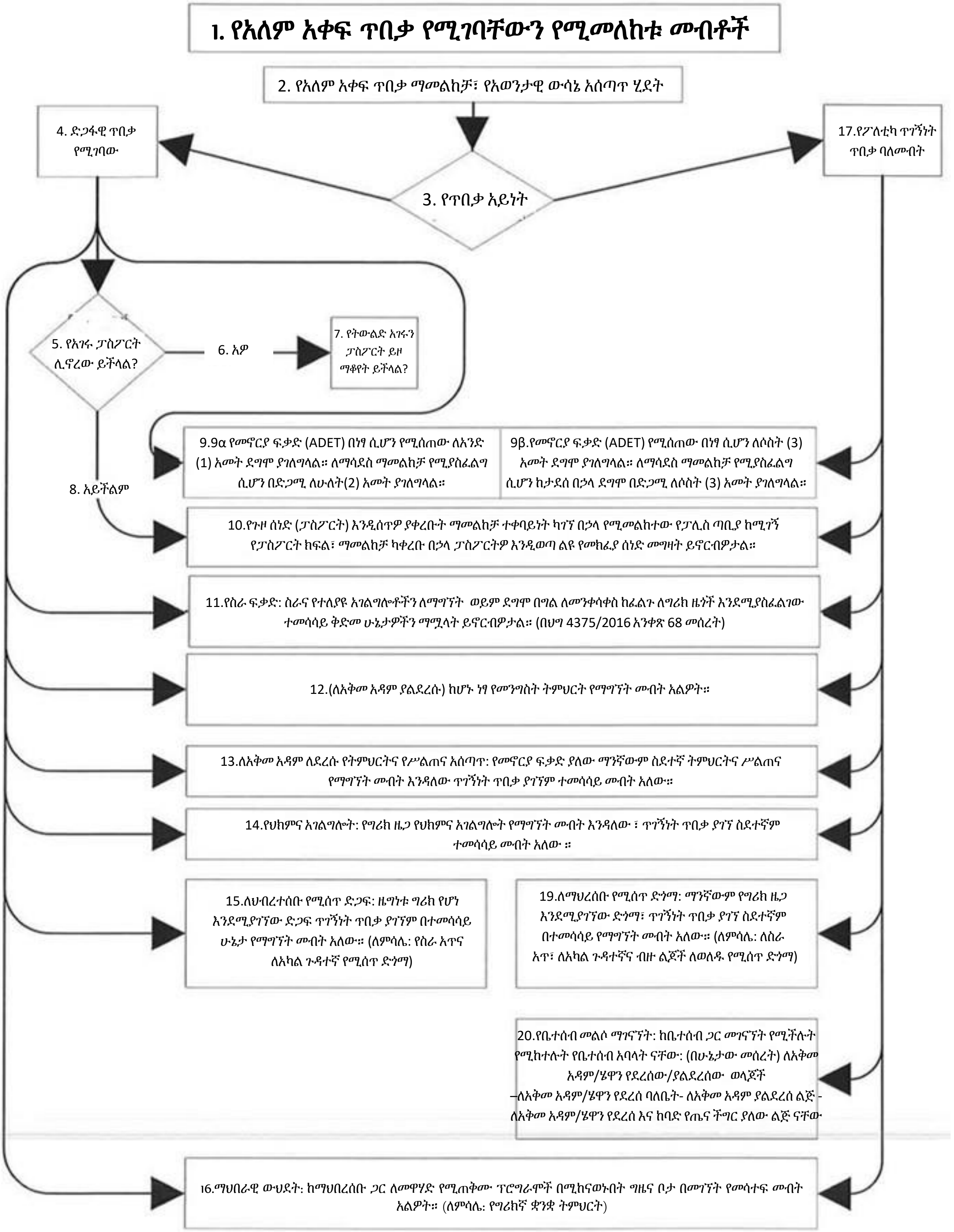

1. የአለም አቀፍ ጥበቃ የሚገባቸውን የሚመለከቱ መብቶች
2. የአለም አቀፍ ጥበቃ ማመልከቻ፣ የአወንታዊ ውሳኔ አሰጣጥ ሂደት
4. ድጋፋዊ ጥበቃ የሚገባው
3. የጥበቃ አይነት
17.የፖለቲካ ጥገኝነት ጥበቃ ባለመብት
5. የአገሩ ፓስፖርት ሊኖረው ይችላል?
6. አዎ
7. የትውልድ አገሩን ፓስፖርት ይዞ ማቆየት ይችላል?
8. አይችልም
9.9α የመኖርያ ፍቃድ (ADET) በነፃ ሲሆን የሚሰጠው ለአንድ (1) አመት ደግሞ ያገለግላል። ለማሳደስ ማመልከቻ የሚያስፈልግ ሲሆን በድጋሚ ለሁለት(2) አመት ያገለግላል።
9β.የመኖርያ ፍቃድ (ADET) የሚሰጠው በነፃ ሲሆን ለሶስት (3) አመት ደግሞ ያገለግላል። ለማሳደስ ማመልከቻ የሚያስፈልግ ሲሆን ከታደሰ በኃላ ደግሞ በድጋሚ ለሶስት (3) አመት ያገለግላል።
10.የጉዞ ሰነድ (ፓስፖርት) እንዲሰጥዎ ያቀረቡት ማመልከቻ ተቀባይነት ካገኘ በኃላ የሚመልከተው የፓሊስ ጣቢያ ከሚገኝ የፓስፖርት ክፍል፣ ማመልከቻ ካቀረቡ በኃላ ፓስፖርትዎ እንዲወጣ ልዩ የመክፈያ ሰነድ መግዛት ይኖርብዎታል።
11.የስራ ፍቃድ: ስራና የተለያዩ አገልግሎቶችን ለማግኘት ወይም ደግሞ በግል ለመንቀሳቀስ ከፈልጉ ለግሪክ ዜጎች እንደሚያስፈልገው ተመሳሳይ ቅድመ ሁኔታዎችን ማሟላት ይኖርብዎታል። (በህግ 4375/2016 አንቀጽ 68 መሰረት)
12.(ለአቅመ አዳም ያልደረሱ) ከሆኑ ነፃ የመንግስት ትምህርት የማግኘት መብት አልዎት።
13.ለአቅመ አዳም ለደረሱ የትምህርትና የሥልጠና አሰጣጥ: የመኖርያ ፍቃድ ያለው ማንኛውም ስደተኛ ትምህርትና ሥልጠና የማግኘት መብት እንዳለው ጥገኝነት ጥበቃ ያገኘም ተመሳሳይ መብት አለው።
14.የህክምና አገልግሎት: የግሪክ ዜጋ የህክምና አገልግሎት የማግኘት መብት እንዳለው ፣ ጥገኝነት ጥበቃ ያገኘ ስደተኛም ተመሳሳይ መብት አለው ።
15.ለህብረተሰቡ የሚሰጥ ድጋፍ: ዜግነቱ ግሪክ የሆነ እንደሚያገኘው ድጋፍ ጥገኝነት ጥበቃ ያገኘም በተመሳሳይ ሁኔታ የማግኘት መብት አለው። (ለምሳሌ: የስራ አጥና ለአካል ጉዳተኛ የሚሰጥ ድጎማ)
19.ለማህረሰቡ የሚሰጥ ድጎማ: ማንኛውም የግሪክ ዜጋ እንደሚያገኘው ድጎማ፣ ጥገኝነት ጥበቃ ያገኘ ስደተኛም በተመሳሳይ የማግኘት መብት አለው። (ለምሳሌ: ለስራ አጥ፣ ለአካል ጉዳተኛና ብዙ ልጆች ለወለዱ የሚሰጥ ድጎማ)
20.የቤተሰብ መልሶ ማገናኘት: ከቤተሰብ ጋር መገናኘት የሚችሉት የሚከተሉት የቤተሰብ አባላት ናቸው: (በሁኔታው መሰረት) ለአቅመ አዳም/ሄዋን የደረሰው/ያልደረሰው ወላጆች
–ለአቅመ አዳም/ሄዋን የደረሰ ባለቤት- ለአቅመ አዳም ያልደረሰ ልጅ -ለአቅመ አዳም/ሄዋን የደረሰ እና ከባድ የጤና ችግር ያለው ልጅ ናቸው
16.ማህበራዊ ውህደት: ከማህበረሰቡ ጋር ለመዋሃድ የሚጠቅሙ ፕሮግራሞች በሚከናወኑበት ግዜና ቦታ በመገኘት የመሳተፍ መብት አልዎት። (ለምሳሌ: የግሪክኛ ቋንቋ ትምህርት)